Sanjuaninos **pura cepa**

MARTINAZZO. LA FAMILIA QUE ES SINÓNIMO DE HOCKEY SOBRE PATINES

PAIGE SPIRANAC, LA "GOLFISTA MÁS LINDA DEL MUNDO", CAMBIÓ DE DEPORTE Y SORPRENDIÓ CON SUS FOTOS

La pericana

Año 8 Número 342 - San Juan, Sábado 8 de abril de 2023 - Esta revista es una publicación de Bataller Contenidos

LOS RIESGOS PARA LA HUMANIDAD SI NO SE REGULA LA INTELIGENCIA ARTIFICIAL

Nuestros columnistas:

Una mentira que muchos repiten	Empachado de frases hechas	Razonabilidad jurídica	De palabras del cerdo (II)	Actividad física en el tiempo libre saludable, laboral no	El oro al cielo las finanzas al suelo	Cuestión de peso
Juan Carlos Bataller	Juan Carlos Bataller Plana	Eduardo Quattropani	Aída Elisa González	Gustavo Alcalá	Marcelo Delgado	Gustavo Ruckschloss

Los riesgos para la humanidad si no se regula la inteligencia artificial

Hace algunos días, un grupo integrado por académicos, expertos en inteligencia artificial (AI, por sus siglas en inglés) y ejecutivos como Elon Musk pidieron una pausa de seis meses en el desarrollo de sistemas más potentes, que recientemente ha lanzado GPT-4 de OpenAI, en una carta abierta que cita riesgos potenciales para la sociedad y la humanidad.

A comienzos de este mes, OpenAI, respaldado por Microsoft, presentó la cuarta versión de su programa IA GPT (Generative Pre-trained Transformer), que ha cautivado a los usuarios con su amplia gama de aplicaciones, desde involucrar a los usuarios en conversaciones similares a las que pueden llegar a tener los humanos, hasta componer canciones y resumir largos documentos.

La carta, emitida por el Future of Life Institute sin fines de lucro y firmada por más de 1.000 personas, incluido Musk, pidiendo una pausa en el desarrollo avanzado de la inteligencia artificial hasta que expertos independientes desarrollaran, implementaran y auditaran, protocolos de seguridad compartidos para tales diseños.

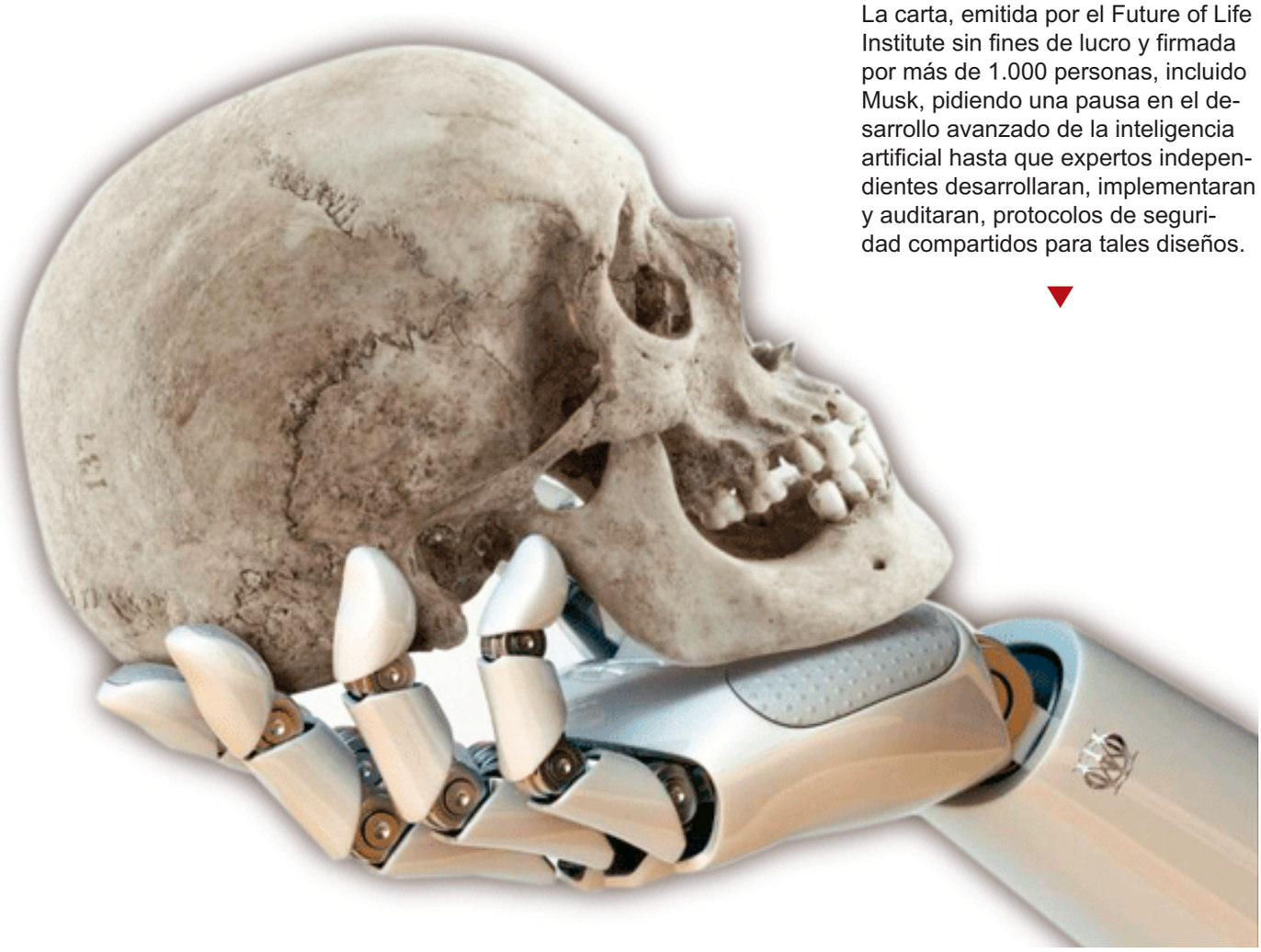

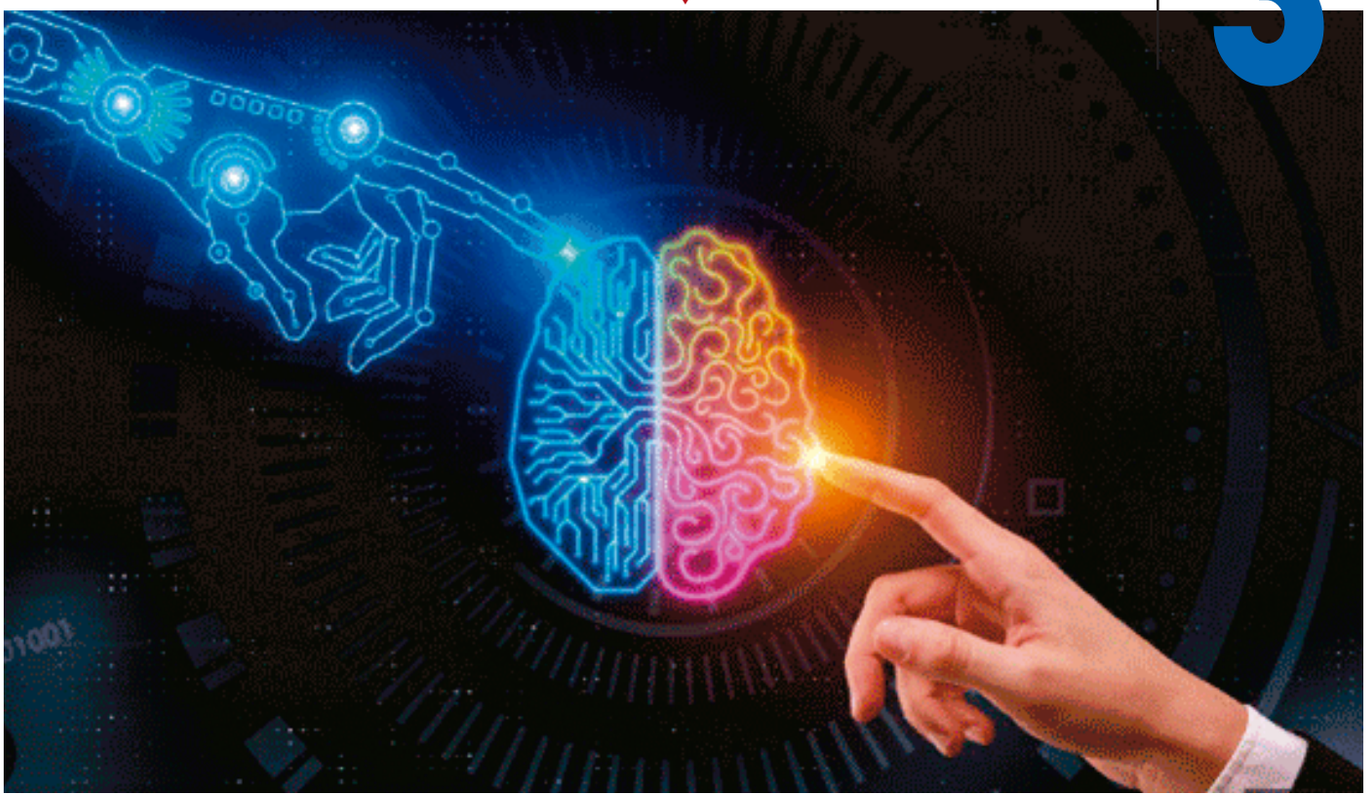

"Los poderosos sistemas de inteligencia artificial deben desarrollarse solo una vez que estemos seguros de que sus efectos serán positivos y sus riesgos serán manejables", decía la carta.

La carta detalla los potenciales riesgos para la sociedad y la civilización de la circulación de los sistemas de IA competitivos entra humanos en forma de interrupciones económicas y políticas, y pide a los desarrolladores que trabajaran con los legisladores en materia de gobernanza y autoridades reguladoras.

El tema es realmente preocupante. El 30 de marzo The New York Times, tal vez el diario más influyente del mundo, publicó una nota que firman Yuval Noah Harari, Tristan Harris y Aza Raskin que explica las consecuencias que puede tener para la humanidad un desarrollo no controlado de la inteligencia artificial. Por la importancia que tiene el tema reproducimos la nota.

"Imagine que mientras aborda un avión, la mitad de los ingenieros que lo construyeron le dicen que hay un 10 por ciento de posibilidades de que el avión se estrelle, y que usted podría morir junto con todos los demás pasajeros. ¿Todavía lo abordaría?

Durante miles de años, los humanos hemos vivido dentro de los sueños de otros humanos que se originaron en la imaginación de algún profeta, poeta o político. Pronto también nos encontraremos viviendo dentro de las alucinaciones de la inteligencia no humana.

En 2022, se preguntó en una encuesta a más de 700 académicos e investigadores destacados detrás de las principales empresas de inteligencia artificial (IA) sobre el futuro y el riesgo de esa tecnología. La mitad de los encuestados declaró que había un 10 por ciento o más de posibilidades de extinción humana (o una pérdida de poder similar, permanente y severa) por los futuros sistemas de IA. Las empresas de tecnología que construyen los grandes modelos de lenguaje actuales están atrapadas en una carrera para poner a toda la humanidad en ese avión.

Las compañías farmacéuticas no pueden venderle a la gente nuevos medicamentos sin antes someter sus productos a rigurosos controles de seguridad. Los laboratorios de biotecnología no pueden lanzar nuevos virus a la esfera pública para impresionar a los accionistas con su magia. Asimismo, la IA, los sistemas con el poder de GPT-4 y más allá, no deben enredarse con las vidas de miles de millones de personas a un ritmo más rápido de lo que las culturas pueden absorberlos de manera segura. Una carrera para dominar el mercado no debe marcar la velocidad de implementación de la tecnología

PASA A PÁGINA SIGUIENTE

INTELIGENCIA ARTIFICIAL

VIENE DE PÁG. ANTERIOR

más importante de la humanidad. Debemos movernos a cualquier velocidad que nos permita hacerlo bien.

●●●

El espectro de la IA ha perseguido a la humanidad desde mediados del siglo XX, pero hasta hace poco seguía siendo una perspectiva lejana, algo que pertenece a la ciencia ficción más que a los debates científicos y políticos serios. Es difícil para nuestras mentes humanas comprender las nuevas capacidades de GPT-4 y herramientas similares, y es aún más difícil comprender la velocidad exponencial a la que estas herramientas están desarrollando capacidades más avanzadas y poderosas. Pero la mayoría de las habilidades clave se reducen a una sola cosa: la capacidad de manipular y generar lenguaje, ya sea con palabras, sonidos o imágenes.

●●●

En el principio era la palabra. El lenguaje es el sistema operativo de la cultura humana. Del lenguaje surgen el mito y la ley, los dioses y el dinero, el arte y la ciencia, las amistades y las naciones y el código informático. El nuevo dominio del lenguaje de la IA significa que ahora puede piratear y manipular el sistema operativo de la civilización. Al adquirir dominio del lenguaje, la IA está apoderándose de la llave maestra de la civilización, desde las bóvedas de los bancos hasta los santos sepulcros.

●●●

¿Qué significaría para los humanos vivir en un mundo donde un gran porcentaje de historias, melodías, imágenes, leyes, políticas y herramientas están moldeadas por una inteligencia no humana, que sabe cómo explotar con eficiencia sobrehumana las debilidades, sesgos y adicciones de los humanos, sabiendo cómo establecer relaciones íntimas con personas? En juegos

El nuevo dominio del lenguaje de la IA significa que ahora puede piratear y manipular el sistema operativo de la civilización. Al adquirir dominio del lenguaje, la IA está apoderándose de la llave maestra de la civilización, desde las bóvedas de los bancos hasta los santos sepulcros.

como el ajedrez, ningún ser humano puede aspirar a vencer a una computadora. ¿Qué sucede cuando ocurre lo mismo en el arte, la política o la religión?
La IA podría devorar rápidamente toda la cultura humana, todo lo que hemos producido durante miles de años, digerirla y comenzar a brotar una avalancha de nuevos artefactos culturales. No solo ensayos escolares sino también discursos políticos, manifiestos ideológicos, libros sagrados para nuevos cultos. Para 2028, es posible que la carrera presidencial de EEUU ya no esté dirigida por humanos.

●●●

Los humanos a menudo no tienen acceso directo a la realidad. Estamos envueltos por la cultura, experimentando la realidad a través de un prisma cultural. Nuestras opiniones políticas están formadas por los informes de los periodistas y las anécdotas de los amigos. Nuestras preferencias sexuales están modificadas por el arte y la religión. Ese capullo cultural ha sido tejido hasta ahora por otros humanos.
¿Cómo será experimentar la realidad a través de un prisma producido por una inteligencia no humana?
Durante miles de años, los humanos hemos vivido dentro de los sueños de

▼

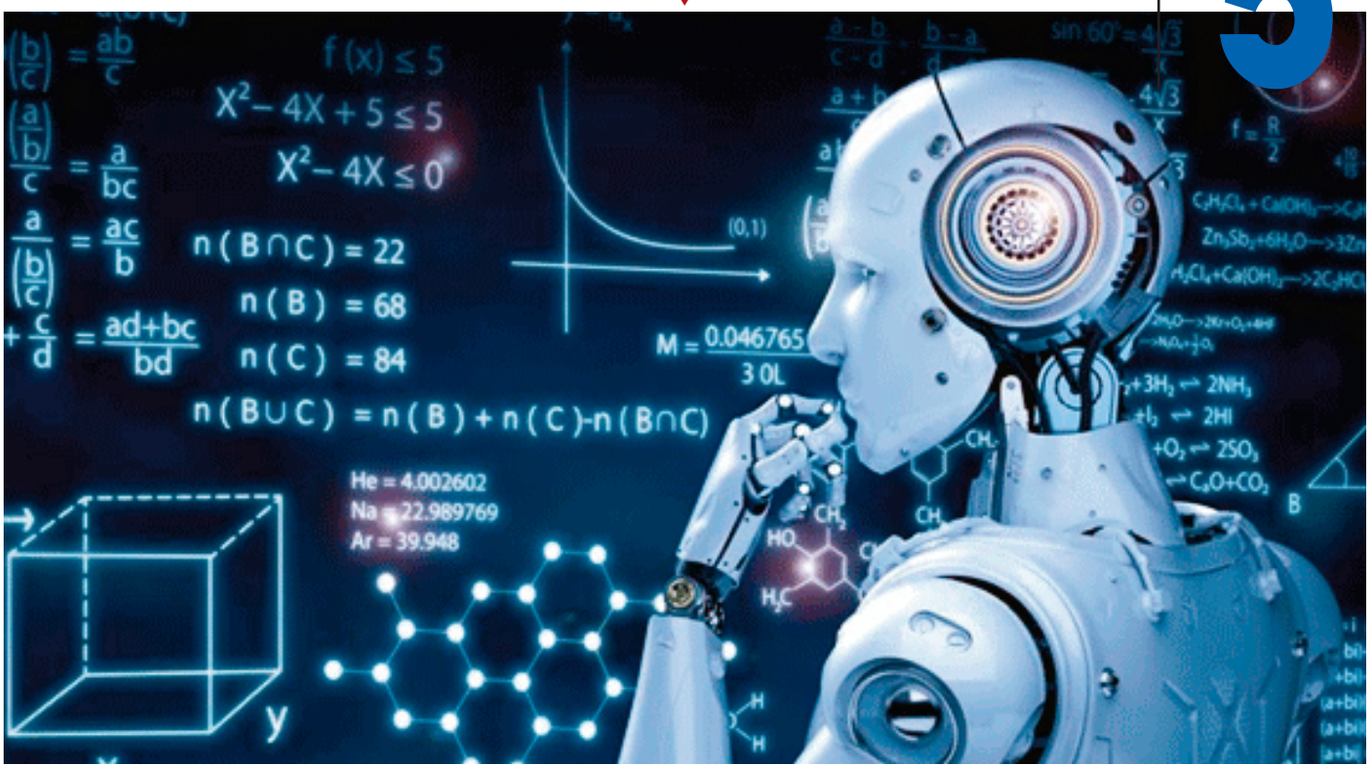

otros humanos. Hemos adorado dioses, perseguido ideales de belleza y dedicado nuestras vidas a causas que se originaron en la imaginación de algún profeta, poeta o político. Pronto también nos encontraremos viviendo dentro de las alucinaciones de la inteligencia no humana.

●●●

La franquicia "Terminator" mostraba robots corriendo por las calles y disparando a la gente. "The Matrix" asumió que, para obtener el control total de la sociedad humana, la IA primero tendríamos que obtener el control físico de nuestros cerebros y conectarlos directamente a una red informática. Sin embargo, simplemente al adquirir dominio del lenguaje, la IA tendría todo lo necesario para contenernos en un mundo de ilusiones similar a Matrix, sin dispararle a nadie ni implantar ningún chip en nuestros cerebros. Si es necesario disparar, la IA podría hacer que los humanos apretaran el gatillo, simplemente contándonos la historia correcta.

●●●

El espectro de estar atrapado en un mundo de ilusiones ha perseguido a la humanidad mucho más tiempo que el espectro de la IA pronto nos encontraremos por fin cara a cara con el demonio de Descartes, con la caverna de Platón, con los mayas budistas. Una cortina de ilusiones podría descender sobre toda la humanidad, y es posible que nunca más podamos rasgar esa cortina, o incluso darnos cuenta de que está allí.

Hemos convocado una inteligencia alienígena. No sabemos mucho al respecto, excepto que es extremadamente poderosa y nos ofrece regalos deslumbrantes, pero también podría hackear los cimientos de nuestra civilización.

Las redes sociales fueron el primer contacto entre IA y la humanidad, y la humanidad perdió. El primer contacto nos ha dado el sabor amargo de lo que vendrá. En las redes sociales, la IA primitiva no se usó para crear contenido sino para seleccionar contenido generado por el usuario. la IA detrás de nuestros feeds de noticias sigue eligiendo qué palabras, sonidos e imágenes llegan a nuestras retinas y tímpanos, en función de seleccionar aquellos que obtendrán la mayor viralidad, la mayor reacción y el mayor compromiso.
Si bien es muy primitivo, la IA detrás de las redes sociales fue suficiente para crear una cortina de ilusiones que aumentó la polarización social, socavó nuestra salud mental y deshizo la democracia. Millones de personas han confundido estas ilusiones con la realidad. Estados Unidos tiene la mejor tecnología informática de la historia, pero los ciudadanos estadounidenses ya no pueden ponerse de acuerdo sobre quién ganó las elecciones. Aunque ahora todo el mundo es consciente de las desventajas de las redes sociales, no se han abordado porque muchas de nuestras instituciones sociales, económicas y políticas se han enredado con ellas.

●●●

Los modelos de lenguaje grande son

PASA A PÁGINA SIGUIENTE

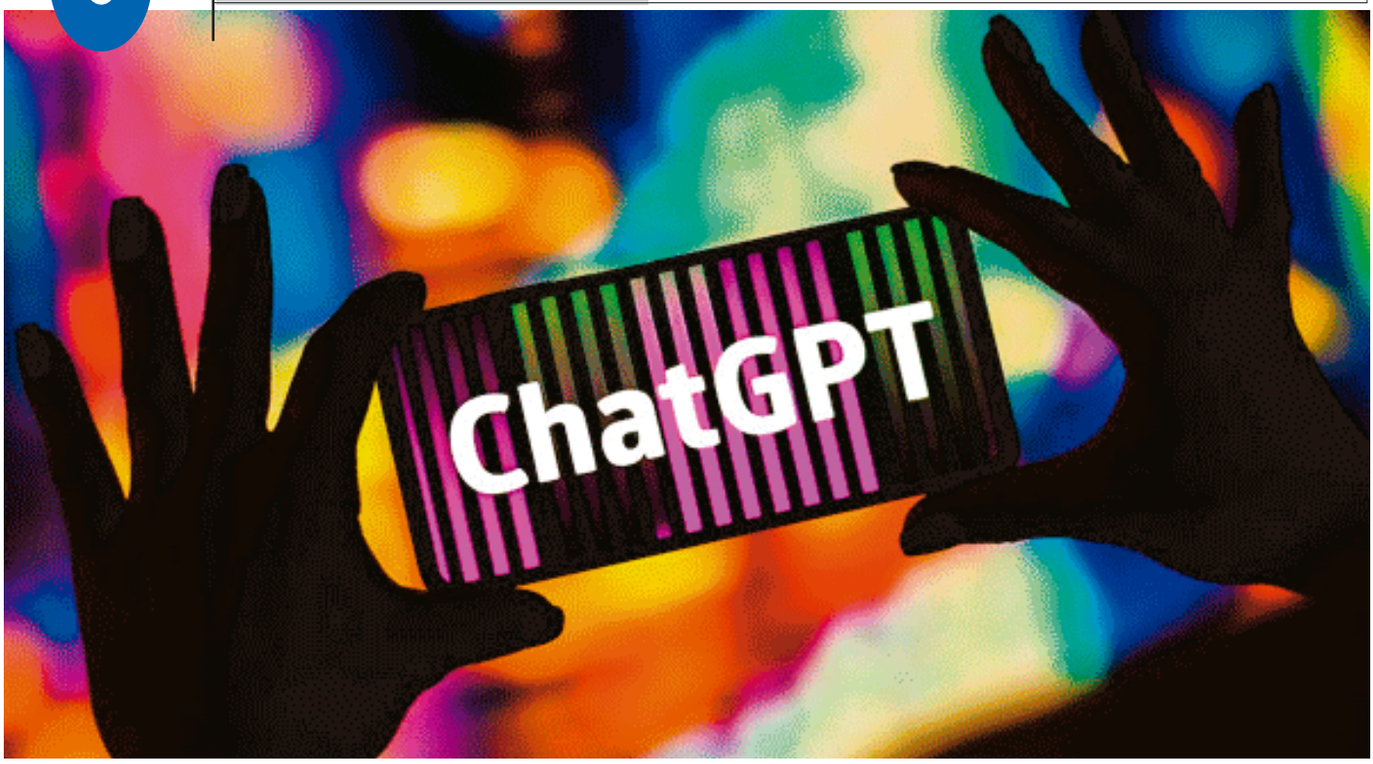

OpenAI, respaldado por Microsoft, presentó la cuarta versión de su programa IA GPT (Generative Pre-trained Transformer)

VIENE DE PÁG. ANTERIOR

nuestro segundo contacto con IA No podemos darnos el lujo de perder de nuevo. Pero, ¿sobre qué base deberíamos creer que la humanidad es capaz de alinear estas nuevas formas de IA para nuestro beneficio? Si continuamos con los negocios como de costumbre, la nueva IA las capacidades se volverán a utilizar para obtener beneficios y poder, incluso si se destruyen inadvertidamente los cimientos de nuestra sociedad.

●●●

La IA, de hecho, tiene el potencial de ayudarnos a vencer el cáncer, descubrir medicamentos que salven vidas e inventar soluciones para nuestras crisis climática y energética. Hay otros innumerables beneficios que no podemos empezar a imaginar. Pero no importa cuán alto sea el rascacielos de beneficios de la IA, si se ensambla sobre cimientos que se derrumban.
El momento de contar con IA es antes de que nuestra política, nuestra economía y nuestra vida cotidiana se vuelvan dependientes de ella. La democracia es una conversación, la conversación se basa en el lenguaje, y cuando el lenguaje mismo es piratteado, la conversación se rompe y la democracia se vuelve insostenible. Si esperamos a que se produzca el caos, será demasiado tarde para remediarlo.

●●●

Pero hay una pregunta que puede permanecer en nuestras mentes: si no vamos lo más rápido posible, ¿no se arriesgará Occidente a perder ante China? No. El despliegue y enredo de la IA sin control. en la sociedad, liberando poderes divinos desvinculados de la responsabilidad, podría ser la razón por la que Occidente pierde ante China.
Todavía podemos elegir qué futuro queremos con la IA, Cuando los poderes divinos se combinan con la responsabilidad y el control correspondientes, podemos darnos cuenta de los beneficios que la IA promete.

La IA podría devorar rápidamente toda la cultura humana. No solo ensayos escolares sino también discursos políticos, manifiestos ideológicos, libros sagrados para nuevos cultos. Para 2028, es posible que la carrera presidencial de EEUU ya no esté dirigida por humanos.

●●●

Hemos convocado una inteligencia alienígena. No sabemos mucho al respecto, excepto que es extremadamente poderosa y nos ofrece regalos deslumbrantes, pero también podría hackear los cimientos de nuestra civilización. Hacemos un llamado a los líderes mundiales para que respondan a este momento al nivel del desafío que presenta. El primer paso es ganar tiempo para actualizar nuestras instituciones del siglo XIX y aprender a dominar la IA antes de que nos domine.

▲

Los 8 hermanos Martinazzo Mattar: Daniel, Carlos, Rosa del Carmen, María Elena, José, Valentín, Raúl y Luis.

Martinazzo. La familia que es sinónimo de hockey sobre patines

Hablar de los Martinazzo es relatar una parte de la historia del deporte sanjuanino, es recordar la eclosión de la pasión por el hockey sobre patines y la época de oro de los equipos sanjuaninos y la selección argentina. Contar la historia de los Martinazzo también es hablar de política, de empresas, porque así como fueron destacados jugadores con la bocha y los patines, han tenido importantes logros en otras áreas.

● ● ●

Esta familia tiene sus orígenes en Italia, más precisamente en la localidad de Rubiana, que está ubicada en Turín, una provincia localizada al norte del país. Desde allí partió, hacia Argentina, Valentino Vicenzo Francesco Martinasso, así era el apellido originariamente. Sus descendientes no saben exactamente en qué año llegó, pero creen que fue entre fines del siglo XIX y principios del XX. Para embarcarse pasó por Génova, cruzó a Francia y zarpó desde un puerto de aquel país.

EL ABUELO TONELERO

Al menos un mes más tarde el italiano llegaba a las costas argentinas. Como muchos de los europeos que en esa época migraban al país, pasó algunos días en el Hotel de Inmigrantes y luego se vino a San Juan.

● ● ●

Valentino era tonelero y en la provincia se instaló en Caucete, donde empezó a ejercer ese oficio. Mientras trabajaba en esedepartamento **conoció a la caucetera Romelia Pérez**, **con quien se casó y tuvo tres hijos: Domingo, Valentín y Argentina**.

● ● ●

Valentino falleció siendo muy joven. Él tenía alrededor de 33 años y el hijo que llevaba su mismo nombre tenía apenas cuatro. Sus nietos, que nacie-

ron varios años después, se convertirían en grandes figuras nacionales e internacionales de un popular deporte sanjuanino.

LOS MARTINASSO Y MARTINAZZO

El hermano mayor de los Martinasso Pérez, Domingo, se casó con Elba Conturso y tuvo cuatro hijos: Gringo, Olga, Víctor y Norma. La menor, Argentina, contrajo matrimonio con Ángel Catania y tuvieron una hija, Estela.
A diferencia de sus dos hermanos, y por un error del registro civil, Valentín tuvo otro apellido. Quienes lo inscribieron le reemplazaron las eses por doble zeta y le dejaron Martinazzo. Él era empleado ferroviario y por su trabajo viajaba con mucha frecuencia.

Justo en el año del terremoto, el joven se casó con Berta Mattar, que era hija de inmigrantes libaneses y fue profesora de manualidades en una escuela de Santa Lucía. El matrimonio tuvo ocho hijos: Valentín Alberto, Raúl Héctor, María Elena, Carlos Víctor, Luis Eduardo, Rosa del Carmen, Daniel Domingo y José Antonio. En 1975, cuando el mayor de los hermanos tenía treinta y un años ylos dos chicos todavía vivían en la casa familiar, falleció su padre, Valentín, que tenía 57 años.

LOS COMIENZOS DE UNA PASIÓN

Raúl, uno de los hermanos mayores, **fue el que encendió la vocación familiar por el deporte**. Fue el primero en practicar hockey sobre patines y, de a poco, se fueron sumando Valentín, Carlos, Daniel y por último José, que es dieciséis años menor que el mayor de la familia.

Raúl Martinazzo en el equipo que representó a Argentina en el VII Campeonato Sudamericano de Hockey de Colombia, en 1969. El equipo se consagró subcampeón y estaba integrado también por: Rodolfo Lombino, Raúl Mario "Cola" Andino, Héctor "Pelado" Victoria y Santos Álvarez, quien fue el director técnico. En cuclillas aparecen Nichi Moreno, "Pancho" Velázquez, Salomón y Robert Cardozo.

Ocho años después de esta foto, el niño que aquí aparece sería campeón mundial de hockey sobre patines y recibiría el Olimpia de Oro al mejor deportista del año. Pero esta imagen es de 1970 y muestra a Daniel Martinazzo ya en pose de hockista, en el fondo de su casa en la calle Laprida y calzando patines con ruedas de madera, como los que se usaban en aquella época.

En esta foto de 1979 aparece Daniel Martinazzo durante el servicio militar, fue tomada después de que el deportista integrara la selección argentina Campeona Mundial de 1978. Ese mismo año recibió el premio Olimpia de Oro.

Todos dieron sus primeros pasos en el hockey en el Club Estudiantil, que era “la segunda casa” de los Martinazzo. Con tantos chicos jugando al hockey, en la casa de Berta había por todos lados rodilleras, sticks, bochas y patines. Cada tarde, después de terminar los deberes, partían al club y si todavía estaba cerrado, saltaban las rejas y se ponían a entrenar solos.

En 1966 Raúl llegó a la selección argentina y en 1974 fue convocado para integrar un equipo de Italia, convirtiéndose en el primer argentino en jugar en Europa en forma profesional. En esa misma época, Luis y Valentín instalaron un pequeño local en calle Laprida antes de Avenida Rawson, en su casa materna, donde empezaron a arreglar los patines de los chicos que iban al club. Años más tarde se les sumaría en el negocio los dos hermanos menores, Daniel y José.

El mundial de hockey que originalmente iba a ser en Australia fue trasladado a la provincia. En ese campeonato, Raúl y Daniel, integraron la selección argentina y le dieron al país la primera copa del mundo. Esa fue la despedida de Raúl del deporte y la consagración de Daniel como mejor jugador, no solo argentino sino mundial. Detrás de ellos venía José, que siendo menor de edad tuvo la oportunidad de jugar profesionalmente en Europa. Allá partió junto a su madre, Berta, que lo contuvo en esos años lejos de su país.

Berta Mattar de Martinazzo y sus hijos. Parados, de izquierda a derecha, están: Carlos, Valentín, Luis, Rosa del Carmen, María Elena y Daniel. Sentados aparecen José, Berta y Raúl.

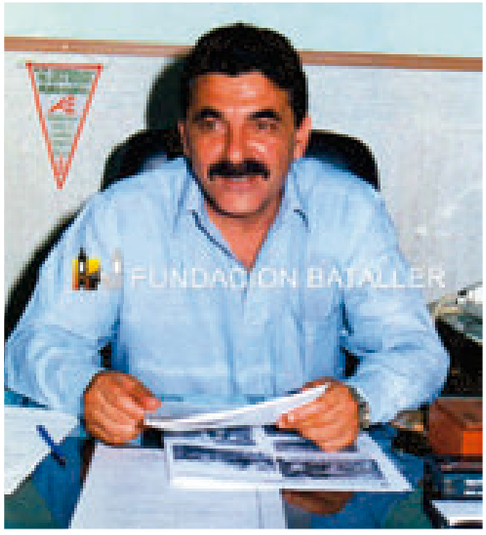

Luis Martinazo, fue intendente de Santa Lucía durante dos periodos seguidos, desde 1995 y hasta 2003.Luego fue senador nacional.

En 1978 Daniel Martinazzo era jugador de equipo de hockey del Castiglione Della Pescaia, en Grosseto, Italia. Fue durante un tiempo de descanso que visitó junto a compañeros de equipo la Costa Azul, donde lo vemos en esta foto tomando sol, en la cubierta de un yate.»

Raúl y Daniel Martinazzo campeones mundiales con la selección argentina, en 1978. Aparecen parados, de izquierda a derecha, Santos Álvarez, director técnico; Ricardo Trivisonno; Saúl Saidel, integrante del Comité Ejecutivo; Raúl; "Cola" Andino; Mario Agüero; Daniel y el profesor Luis Jorge Anea. Abajo están Angel Maldonado, Mario Rubio, Héctor Peña, Héctor Pérez, Julio Briones y Carlos Coria.

OCHO HERMANOS Y LAS NUEVAS GENERACIONES

Valentín Alberto aparte de jugar al hockey fue enólogo y dueño de Quinta La Berta. Se casó Juana María Cabrera y fueron padres de: **Mariana** y **Marcelo**. Valentín y Juana María María ya fallecieron.

● **Raúl Héctor** llegó a jugar siete mundiales con la selección argentina y fue el capitán del equipo cuando resultó ganadora, en 1978. A mediados de los setenta jugó profesionalmente en Italia y luego comenzó trabajar como técnico, de la selección sanjuanina, de la argentina y del equipo italiano Vercelli y además fue Subsecretario de Deportes de San Juan. Se casó con Laura Giménez y tienen cuatro hijos: **Rogelio**, que vive en España, licenciado en diseño industrial; **Lisa**, vive en Puerto Madryn, bióloga marina; **Andrés** y **Luciana**, que tiene una agencia de viajes.

Esta imagen fue tomada en 1978, por la revista El Gráfico, fue unos meses después que Raúl y Daniel se consagraran campeones del mundo en San Juan.

Daniel Martinazzo en la tapa de la revista El Gráfico

● **María Elena**, a quien apodan"Chola", trabaja junto a sus hermanos en la casa de deportes Martinazzo. Es madre de **Lorena**, **Adrián**, y **Gastón**.

Las nuevas generaciones Martinazzo, en la foto aparecen varios de los hijos de los ocho hermanos Martinazzo Mattar.

● **Carlos Víctor:** es el propietario de la parrillada Bigotes. Se casó con Susana Ferrer y tiene dos hijas: **Andrea** y **Gimena** conocida por su militancia política.

● **Luis Eduardo:** fue intendente de Santa Lucía en dos periodos, primero de 1995 a 1999 y desde ese año hasta 2003. Además, acompañó a José Luis Gioja en la fórmula para senador y asumió la banca cuando este fue electo gobernador. Está casado con Laura Cabello y tienen tres hijos: **Pablo**, **Ariel** y **Carla**.

● **Rosa del Carmen**, a quien llaman "Chicha", se casó con José Luis Santiago, dueño de una joyería. Son padres de **Mariela**, **Fernando**, **Gema** y **Germán**, que es kinesiólogo y tiene un instituto de kinesiología.

● **Daniel Domingo:** con sólo once años integró la selección argentina sub 18y ha sido considerado el mejor jugador del mundo. Con la selección logró un subcampeonato mundial y fue campeón en 1978 y 1984. En 1980 comenzó a jugar en Europa y fue goleador de la Liga Española durante los ochenta. Fue presidente de la Federación Sanjuanina de Patín durante doce años y el creador de la Liga Nacional Argentina de Hockey sobre Patines. Es propietario de un importante comercio. Está casado con Alicia Aguilar y tiene tres hijos: **Tiziana**, **Julieta**, y **Francisco**.

Albano tiene 18 años y es hijo de José y sobrino de Daniel y Raúl Martinazzo. A los 3 años se puso los patines por primera vez. Su club actual, Estudiantil.

● **José Antonio:** fue campeón mundial en 1984 y siendo muy chico fue convocado para jugar en Europa. Estuvo allí durante quince años y más tarde fue director técnico de la selección argentina, con la que fue dos veces finalista. Es comerciante y está casado con la italiana Dona Chiti. El matrimonio tiene tres hijos: **Antonela**; **Albano** y **Francesca**

● ● ●

Los Martinazzo pioneros ya colgaron los patines pero les han sucedido nuevas generaciones que siguen manteniendo en alto el apellido, algunos incluso a nivel internacional.

Donato tiene 17 y es sobrino de José, Daniel y Raúl Martinazzo. Creció jugando al hockey y al fútbol, pero con 5 se inclinó definitivamente por el stick y la bocha. Juega en Estudiantil, club que preside su papá Pablo.

Paige Spiranac, la "golfista más linda del mundo", cambió de deporte y sorprendió con sus fotos

Paige Spiranac protagonizó una llamativa producción de fotos en la que hizo gala de su belleza y de su buen sentido del humor. Claro, logró seducir al mundo y se gano decenas de miles de corazones.
"No creo que esto sea lo que querían decir con hacer llover", comentó con algo de humor la golfista más linda del mundo y agregó: "Pero llueva o haga sol, ¡la locura comienza hoy!".

• • •

Aparte de ser considerada "la golfista más linda del mundo", Paige Spiranac ha ganado fama por compartir clips enseñando a jugar a este deporte en el que ha logrado destacarse. La producción, en la que Paige Spiranac aparece con un micro top y un short diminuto - todo en rojo furioso y con vivos blancos- la realizó en conjunto con una casa de apuestas.

Sin dudas, Paige Spiranac no es sólo "la golfista más linda del mundo" sino una de las mujeres más bellas y admiradas a nivel global.} Desde que comenzó a compartir videos enseñando tips para jugar al golf su fama creció y tiene más de 3,7 millones de seguidores en Instagram. Según la revista Maxim, que cada año arma el ranking "Hot 100", Paige Spiranac era, hace un par de años, la mujer viva más sexy de todas.

• • •

Cuando ella lo leyó, comentó al respecto en sus redes sociales. "¡Me siento muy honrada de haber sido nombrada la mujer viva más sexy por Maxim este año!", dijo y agregó: "Para mí, ser sexy se trata de confianza y de sentirte cómoda en tu propia

PAIGE SPIRANAC, LA "GOLFISTA MÁS..."

piel. Siempre he tratado de ser fiel a mí misma a través de mi camino poco convencional y ahora estoy muy orgullosa de seguir a tantas mujeres increíbles que llevaron el título años antes que yo".

La historia de Paige

Paige Renee Spiranac nacióen Wheat Ridge, Colorado el 26 de marzo de 1993. Es una personalidad influyente en redes sociales y golfista estadounidense. Nacida en el seno de una familia atlética de origen croata, el padre de Spiranac, Dan, era miembro del equipo de fútbol del campeonato nacional de los Pittsburgh Panthers de 1976 y su madre, Annette, era bailarina profesional de ballet.5 Su hermana mayor, Lexie, también recibió una beca atlética universitaria, ya que compitió en el equipo de atletismo de la Universidad Stanford.

Paige Spiranac compartió sus fotos más sensuales con microshort y top deportivo Foto: instagram.com/_paige.renee.

Al crecer en Monument, Colorado, practicó gimnasia con la esperanza de competir en los Juegos Olímpicos. Spiranac fue lo suficientemente talentosa como para saltar del nivel seis a las élites, además de recibir una invitación de Karolyi Ranch, una oferta ofrecida a aquellos con un futuro olímpico.

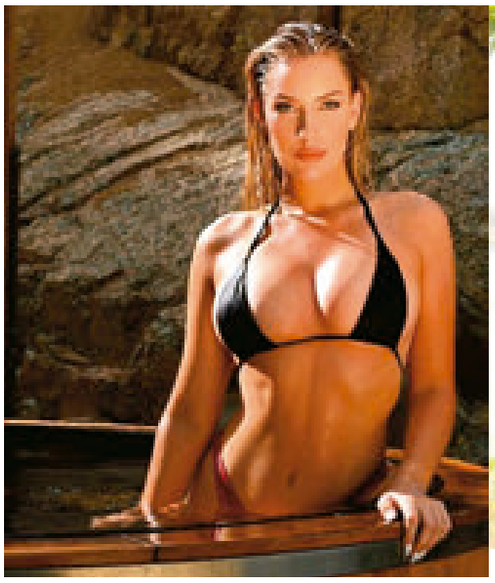

Paige Spiranac Foto: Instagram.

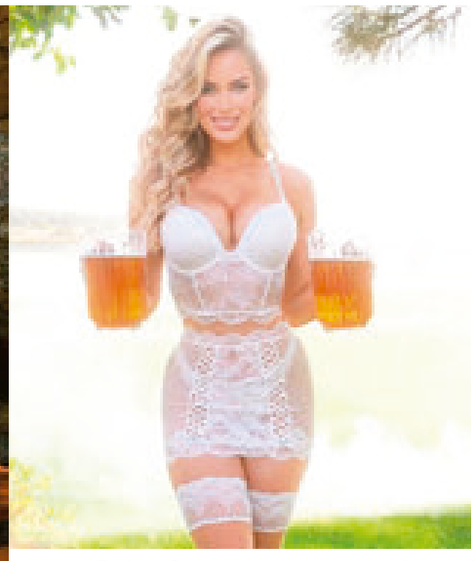

Paige Spiranac con un osado total white. Foto: Instagram/@_paige.renee.

A la edad de 12 años, una rótula rota dos veces descarriló su carrera de gimnasia y la empujó hacia el golf. Fue víctima de bullying entre otras gimnastas debido a una color de cabello, buscó refugio en el aislamiento del golf.

Spiranac divide el tiempo entre Scottsdale, Arizona, y Monument, Colorado, como un hogar escolarizado y así tener tiempo para entrenar.

Jugó al golf universitario en la Universidad de Arizona y la Universidad Estatal de San Diego, ganó los honores All-Mountain West durante las temporadas 2012-13 y 2013-14 y llevó a los Aztecas de San Diego a su primer Campeonato de la Mountain West

PAIGE SPIRANAC, LA "GOLFISTA MÁS..."

Conference en la historia de la escuela.

Spiranac continuó jugando profesionalmente en 2015, en el Cactus Tour y en otras partes, obteniendo su primera y única victoria hasta ahora en el Orange Tree Country Club de Scottsdale.

Después de crear inicialmente sus cuentas de redes sociales para publicar vídeos de trucos, Spiranac obtuvo más de 1.6 millones de seguidores en Instagram.

En febrero de 2018, Paige Spiranac apareció en el número 2018 de Sports Illustrated Swimsuit Issue por primera vez. Spiranac usó la experiencia para promover su mensaje contra la intimidación y para continuar luchando por el derecho de la mujer a sentirse cómoda en su propia piel.

Una tendencia en las características de Spiranac en varias publicaciones es el mensaje que intenta enviar sobre el acoso escolar. Ha usado su plataforma para hablar continuamente sobre sus propias experiencias dolorosas con los acosadores y lo que cree que la sociedad necesita hacer para solucionar el problema.

Spiranac se abrió a publicaciones como Sports Illustrated Swimsuit y Golf Digest para compartir sus cuentas de usuarios de Internet aleatorios que la acosan en línea. Después de alcanzar una vez un punto en el que "ya no quería vivir", desde entonces ha utilizado esa experiencia como motivación para su lucha contra el maltrato en línea.

En 2017, la LPGA introdujo un código de vestimenta más estricto para sus jugadoras, según el cual los profesionales de la gira no pueden usar camisas con escotes pronunciados, leggings o faldas cortas. Spiranac se convirtió en uno de los oponentes más férreos al código que generó un artículo de opinión de Fortune: La progresión del golf femenino se está hundiendo más allá de nuestros escotes.

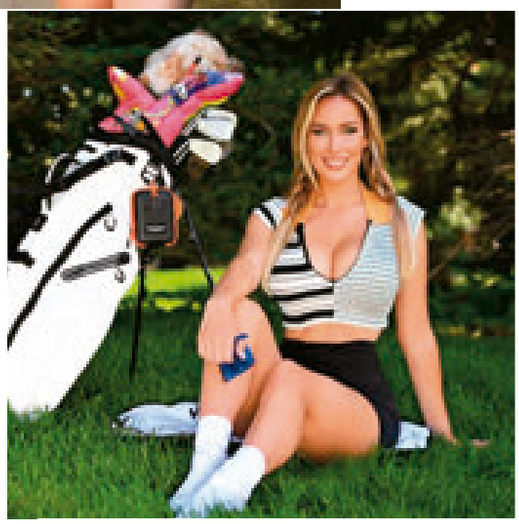

A la edad de 12 años, una rótula rota dos veces descarriló su carrera de gimnasia y la empujó hacia el golf. Fue víctima de bullying entre otras gimnastas debido a una color de cabello, buscó refugio en el aislamiento del golf.

Vida personal

Estuvo casada con Steven Tinoco, un entrenador personal suyo desde mediados del 2018, hasta inicios del 2022, cuando se divorciaron, aduciendo diferencias.

Energía San Juan

En caso de fallas en el suministro, deficiencia en el servicio o baja tensión, favor de comunicarse al:

0800-666-3637

Solicitalo ahora!

PRÉSTAMO

HASTA $400.000

EN 12 CUOTAS!

TE REGALAMOS 2!

SOLICITALO TAMBIÉN AL:

264 468 4217

TNA: 172.89% TEM: 14.21% CFT: 580.91%

VIGENCIA DESDE EL 13/03/23 AL 13/04/23.

DATA

Escribe
Juan Carlos Bataller

UN ANÁLISIS DE LA EMIGRACIÓN EN CUYO QUE HECHA POR TIERRA AFIRMACIONES DE LOS SANJUANINOS

Una mentira que muchos repiten

Es difícil en este país, en esta provincia, intentar reflexionar antes de hablar. Cuando las palabras salen de la boca ya comienzan un viaje de ida sin retorno, en busca de oídos que las repetirán. Así se van creando mitos y leyendas falsas que perduran. Veamos una.
-Y… Mendoza es más progresista que San Juan porque allí se radicaron muchos italianos. En cambio, a San Juan llegaro n mayoritariamente españoles.
Esta frase la hemos escuchado muchas veces.
¿Es así?
La única forma de confirmar o no la afirmación es remitirnos a los censos.
Dos censos nacionales pueden ser claves: los de 1895 y 1914
Esos censos confirman que al igual que en el resto de las provincias que recibían inmigrantes, los españoles y los italianos eran los grupos mayoritarios de la inmigración. Las otras nacionalidades –con excepción de la chilena- están muy lejos.

Vamos a los datos globales:

- Según el censo de 1895, el 0,9 por ciento de los españoles residentes en Argentina vivía en San Juan. Nuestra provincia aparecía en el octavo lugar en cuanto al número de inmigrantes recibidos.

- Ese mismo censo indicó que en Mendoza vivía el 1,4 % del total de inmigrantes españoles.

Mendoza, a diferencia de San Juan, contó con una política más constante dirigida a la incorporación de fuerza de trabajo proveniente de Europa. En efecto, desde 1874 funcionó la Comisión de Inmigración, dependiente del gobierno nacional, la que contribuyó a radicar europeos en la provincia.

En ese año, los españoles constituían la comunidad más numerosa en San Juan mientras en Mendoza había mayoría de italianos.

● ● ●

El censo de 1.914 mostró algunas modificaciones.

- San Juan había recibido mucha inmigración española y ya concentraba el 1,3 por ciento de los inmigrantes de esa nacionalidad, lo que lo ubicaba en el séptimo lugar en el conjunto de las provincias.

- Pero más aun había recibido Mendoza que concentraba el 5 por ciento del total.

- En este censo surge un dato importante: la inmigración española en Mendoza, había superado a la italiana.

● ● ●

En 1.909 el gobernador sanjuanino Carlos Sarmiento ordenó un censo provincial que constituyó uno de los trabajos estadísticos más importantes del siglo en la provincia.
Ese censo brindó datos muy importantes:

- San Juan tenía 115.570 habitantes, de los cuales 107.621 eran argentinos y 7.949 estranjeros.

- Los españoles eran en total 3.972, de los cuales 2.193 eran hombres y 1.779 mujeres.

Una mentira que...

Los italianos eran 1.145. De ellos, 729 eran hombres y 416 mujeres.
¿Por qué eran mayoría los hombres?
La explicación es sencilla. Los varones venían solos a probar suerte y si las cosas funcionaban traían a sus esposas. En otros casos se trataba en chicos muy jóvenes que no querían ir al servicio militar.

Pero los italianos habían sido superados por los chilenos que eran 1.513.
Y acá surge undato curioso: la mayoría de los inmigrantes chilenos (1.101) eran mujeres. Sólo 412 eran hombres.
¿La explicación? En general los chilenos que llegaban en esa época lo hacían solos. Los hombres se quedaban en Iglesia o Calingasta. Las mujeres, en cambio, venían contratadas para trabajar en el servicio doméstico en la Capital.
El cuarto lugar entre los grupos inmigrantes lo constituían en 1.909 los **"turcos"** que en total eran 291, de los cuales 185 eran hombres y 106 mujeres.
En realidad no eran turcos sino libaneses, sirios y algunos jordanos, que llegaban con pasaporte turco.
En aquellos años el imperio Otomano o Turquía, dominaba el conjunto de países árabes, que eran sus colonias.
Si algún natural de una región árabe quería emigrar debía solicitar un pasaporte a las autoridades turcas. De allí que llegaban con un documento que no representaba su nacionalidad.

¿Mendoza progresó más porque recibió más italianos que españoles y en San Juan las proporciones fueron inversas? No, en absoluto. Los españoles hicieron usinas, metalúrgias, bodegas, viñedos, diarios, bancos. Y otro tanto hicieron los italianos y otras colectividades que brindaron su aporte para el crecimiento de su nuevo lugar en el mundo.

Ese famoso censo de 1.909 indicó que en nuestra provincia vivían 260 franceses (156 hombres y 104 mujeres; 51 alemanes, 37 suizos, 33 uruguayos,31 rusos, 22 austriacos, etc.
Los rusos eran judíos que venían huyendo de las persecuciones de los zares y dentro de los austriacos deben incluirse algunos polacos, por lo general también judíos, que hasta entonces habían vivido en tierras ocupadas por el imperio autro-húngaro.

Pero volvamos a la pregunta inicial**: ¿Mendoza progresó más porque recibió más italianos que españoles y en SanJuan las proporciones fueron inversas?**
No, en absoluto.
Si uno repasa la lista de apellidos que hicieron grandes empresas, advierte que tanto españoles como italianos vinieron en una gran mayoría con deseos de progresar.
Los españoles hicieron usinas, metalúrgias, bodegas, viñedos, diarios, bancos. Y otro tanto hicieron los italianos y otras colectividades que brindaron su aporte para el crecimiento de su nuevo lugar en el mundo.

Pero si bien no hay diferencias en cuanto a vocación por el progreso, hay un dato que es importante: **Mendoza aventajó a San Juan en el nú-**

Una mentira que...

mero total de inmigrantes recibidos.
Además de la inmigración espontánea hacia ambas provincias, Mendoza, a diferencia de San Juan, **contó con una política más constante dirigida a la incorporación de fuerza de trabajo proveniente de Europa.**
En efecto, aunque la afluencia de extranjeros fue reducida en los primeros años, desde 1874 funcionó la **Comisión de Inmigración**, dependiente del gobierno nacional, la que contribuyó a radicar europeos en la provincia.
Desde el siglo XIX el gobierno de Mendoza contaba con un representante en Buenos Aires para derivar inmigrantes hacia allá.
Y aunque en San Juan también actuó la Comisión de Inmigración, esta fue mucho menos efectiva que en Mendoza.

Hay quienes sostienen que esas comisiones de inmigración no fueron decisivas. Al menos no en la medida que influyó el hecho de que San Juan fuera un punto terminal con el ferrocarril. Posiblemente muchos inmigrantes descendieron en Mendoza para probar suerte, atraídos por estímulos oficiales que no existían en San Juan.

La inmigración que llegó a estas tierras lo hizo de una forma que se denomina "inmigración en cadena". Es decir, viene primero un inmigrante y si a este le va bien al poco tiempo llegan familiares, amigos o vecinos atraídos por los relatos sobre posibilidades futuras.

Otros en cambio argumentan que la inmigración que llegó a estas tierras lo hizo de una forma que se denomina **"inmigración en cadena".** Es decir, viene primero un inmigrante y si a este le va bien al poco tiempo llegan familiares, amigos o vecinos atraídos por los relatos sobre posibilidades futuras.

En ese sentido y siempre de acuerdo a estos argumentos hubo una temprana influencia de europeos en Mendoza desde 1.850 que sin duda contribuyó en la formación de las cadenas étnicas que tan destacado papel han cumplido para incorporar connacionales en las sociedades receptoras.
San Juan nunca tuvo una política migratoria. Y ahí estuvo la explicación de por qué Mendoza recibió mayor inmigración italiana… **pero también española, turca, rusa y de todo el mundo. Y en esa gente estuvo la palanca del desarrollo mendocino.**

HOLA SAN JUAN
LUNES A VIERNES DE 10 A 12:30
CNN RADIO SAN JUAN FM 94.1
SIEMPRE DEL LADO DE LA INFORMACIÓN

la semana

La foto

Las piñas a Berni: *el ministro de Seguridad de la provincia de Buenos Aires, Sergio Berni, fue agredido en un piquete que realizaban compañeros de un colectivero que fue asesinado el lunes pasado. Berni terminó con quebraduras en su rostro que derivaron en una cirugía.* ***"No voy a denunciar a quienes me agredieron porque duele más que un bonaerense haya sido asesinado"-*** *afirmó el funcionario.de la institución. Eh horas del miércoles, Sergio Berni cambió de opinión y denunció a los colectiveros que lo agredieron en La Matanza*

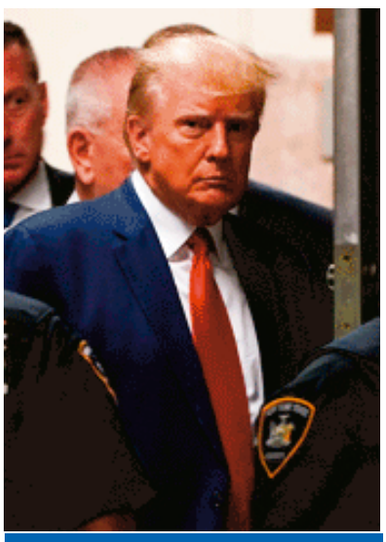

El personaje

Donald Trump, el expresidente de EEUU, finalmente acudió a la citación de la justicia y se declaró inocente de los 34 delitos que le imputan. El caso se refiere a un pago de 130.000 dólares en efectivo que su solucionador de problemas, Michael D. Cohen, hizo en los últimos días de la campaña de 2016 a la estrella porno Stormy Daniels, para que no hiciera pública su historia de una relación sexual con Trump.

La frase

Sergio Kun Agüero generó un debate

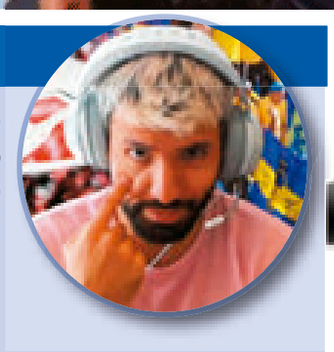

"Los hinchas de Boca son más fanáticos y los de River, más light"

Los más ricos, según Forbes

La revista Forbes publicó su informe anual de multimillonarios, encabezado por el rey del lujo Bernard Arnault. Segundo quedó el CEO y fundador de Tesla y Space X, Elon Musk, como resultado de su poco rentable compra de la red social Twitter y la caída de las acciones de la empresa fabricante de autos eléctricos. Jeff Bezos, el fundador de Amazon, permanece por su parte en el tercer puesto entre los más ricos del mundo.
El argentino más rico sigue siendo Marcos Galperín, CEO y cofundador de Mercado Libre.

Pulgares

El Grupo La Emilia, fabricante de las motos Motomel y representante de otras marcas como Benelli, Suzuki y Scott, entrará en el negocio de la movilidad sustentable con la producción de bicicletas y motos eléctricas. Para ese objetivo, invertirá US$7,5 millones para desarrollar una nueva marca, Teknial.

El Banco Mundial compartió sus más recientes proyecciones, que marcan que la actividad económica del país no crecerá este año.
El organismo redujo su proyección de crecimiento del PBI argentino del 2%, planteado a principios de año, al 0%, en un análisis que contempla el empeoramiento de las perspectivas globales, la desaceleración de la expansión económica mundial y la coyuntura interna, marcada por la sequía, la falta de dólares y la aceleración inflacionaria.

Juan Carlos Bataller Plana
jcbatallerplana@fundacionbataller.org
@ juancabataller
Juan Bataller

Empachado de frases hechas

En estas elecciones provinciales, hay más de 6 mil candidatos. Incluso en algunos municipios, hay más de 30 candidatos a intendente.
Y si bien la democracia es sinónimo de participación, no es menos cierto que estamos eligiendo a quienes van a dirigir los lugares donde vivimos.

Muchos de los candidatos que se presentan, conocen poco y nada de lo que deberán administrar si ganan. No saben el presupuesto con el que cuentan, las deudas que puedan tener, en algunos casos no tienen idea qué servicios presta el municipio y cuáles están tercerizados, recaudación tributaria y mora, cantidad de personal, de funcionarios, de contratados, parque automotor, estado de maquinarias, alquileres que se pagan y un largo etcétera.

Son datos esenciales, mínimos que debe saber quién se transformará en el CEO de su departamento. No son cargos para ir a aprender. Ya lo vemos en intendentes electos que han sido un desastre, no saben leer los datos básicos de una contabilidad, no tienen idea de cómo ir a gestionar en Buenos Aires, de cómo preparar un proyecto para que pueda tener financiamiento provincial o nacional…

Que un intendente siga prometiendo ser eficiente en alumbrado, barrido y limpieza, es un despropósito. Si estos servicios no los presta bien, debe irse. Es como si alguien que entra a estudiar en la universidad, se jacta de saber leer y las tablas de multiplicar. Hoy un intendente es mucho más que eso, mucho más que conseguir un féretro para un vecino que debe darle sepultura a un ser querido, mucho más que hacer poda de árboles.

En tiempos de inteligencia artificial que está cambiando todo demasiado rápido, hoy un intendente debe tener planes respecto a planeamiento urbano, salud, seguridad, producción, turismo, cultura, deporte, derechos sociales, conectividad tanto de Internet como de circulación vehicular, transporte público, qué hacer con los perros callejeros, implementar economía circular, zonificar actividades, minoridad y principalmente, educación. Y si bien son cuestiones provinciales, también son de los municipios.

Al rehuir a los debates entre los candidatos, el electorado pierde una herramienta básica para diferenciar al que se prepara del "sanatero". A veces cansa escuchar que son la solución de todos los problemas… y no saben qué necesitan sus vecinos.
No se les pide que tengan ideas inéditas. Copien, al menos copien…

temas de la justicia

Escribe **Eduardo Quattropani**
Fiscal General de la Corte de Justicia de San Juan

Razonabilidad jurídica

He tomado conocimiento respecto de algunos cuestionamientos generados a partir de la posición tomada por el Ministerio Público Fiscal en ocasión de los cortes de calles protagonizados por los llamados autoconvocados.

Respecto a ello vale recordar:

- *No es el MPF competente cuando las rutas son nacionales.*

- *Se dijo y se repitió hasta el cansancio que se estaba ante cortes sistemáticos programados, cuya estrategia era sitiar la ciudad impidiendo el tránsito vehicular.*

- *Se ejemplificó diciendo que una marcha, una procesión, un acto político, una carrera de bici, claramente, en principio no encuadran en la descripción hecha pues solo irrazonablemente pueden equipararse las finalidades perseguidas.*

- *Luego, claro está, es necesario ponerle un poco de cabeza al análisis y a los cuestionamientos, si no, caeremos en la tentación de hacer la gran Berni y ser incapaces de discernir los hechos.*

- *Quienes tienen la disponibilidad de la fuerza pública deben ser racionales, poseer templanza y capacidad de discernimiento, caso contrario queda solo la espada sin la balanza. Esto es la negación misma de la justicia.*

Bueno es que, como ciudadanos, non nos dejemos llevar por la tentación de "pedir palos por los palos mismos". Ni prendernos en el "siga, siga", o en el "todo pasa", pues existe el punto medio, lo racional.

Escribe ***Aída Elisa González***
Directora del Instituto de Investigaciones Lingüísticas y Filológicas Manuel Alvar (INILFI) de la FFHA de la UNSJ.
Miembro de la Academia Argentina de Letras

De palabras del cerdo

Segunda Parte

*El léxico de las partes del animal, de su anatomía, configura un corpus de 180 formas recogidas en las encuestas del **Atlas Lingüístico del Nuevo Cuyo** (ALECuyo) por los investigadores del INILFI Manuel Alvar de la UNSJ. El Dr. César Quiroga Salcedo extrajo algunas premisas como:*

*Los restantes americanismos son de origen quechua. **Milpuna**, de **millpúna** 'tragaderas, el esófago' (Diccionario 1586 y Lira s.v.) pervive apenas en el este cuyano, sólo en San Luis y La Rioja (Gatica, Cáceres F., s.v.) con subsistencia rural declinante.*
*De igual modo **tóngoro** 'tráquea', **una** vez con valor etimológico 'guarguero, esófago', del quechua **tónkkor** (Lira 'conducto de la epiglotis al estómago'), otras veces bajo las variantes **tongocho** o **toncocho,** con significación aproximada de 'bofe', reducidas a ámbitos rurales de San Luis.*

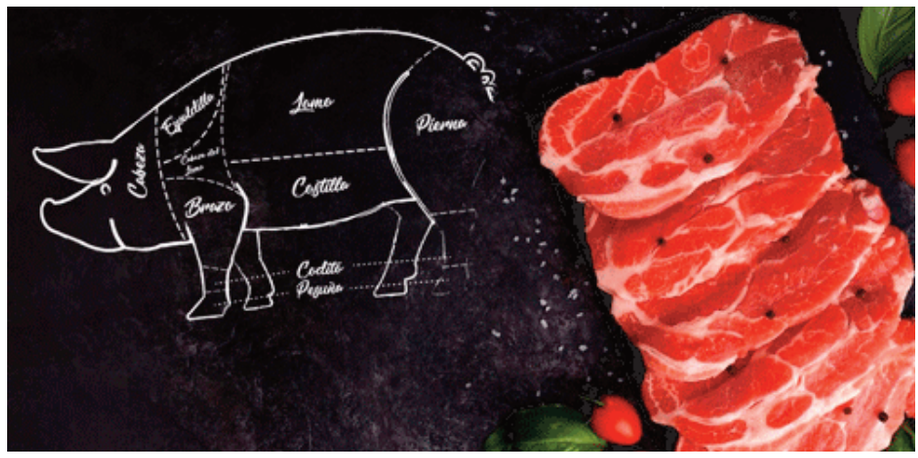

*No obstante su escasa supervivencia, fue término recogido desde el inicio por los españoles (Diccionario 1586 s.v. **tonkori** 'nuez de garganta').*

*Respecto de **sonko** 'corazón' el ALECuyo lo documenta como 'hígado' en el límite norte de La Rioja, y un extraño **soro** 'páncreas' que puede ser una variante deformada del quechua **sonko** 'corazón' o una pronunciación deturpada de zorro que se documenta en La Rioja como 'páncreas'.*
*Respecto de las voces europeas no hispanas, **gula** 'garganta' se encontró en una sola ocurrencia (San Luis), **guleta,** una ocurrencia (Mendoza); y **filet** sin recurrencia, en un punto de gran inmigración europea (Mendoza).*

CAJA DE ACCIÓN SOCIAL – GERENCIA DE PRÉSTAMOS

OBJETO: Remate de dos (12) movilidades.

Lote	Marca	Modelo	Dominio	Precio Base
01	Chevrolet Meriva GL	2008	HHP 454	$ 200.000,00
02	Camioneta Ford F100 Pick Up Diesel	1995	AGS 562	$ 30.000,00
03	Camioneta Ford F100 Pick Up	1988	UHP 577	$ 30.000,00
04	Camión Ford F-350 Diesel	1989	VCN 444	$ 30.000,00
05	Camioneta Ford F100 Pick Up	1988	VCN 445	$ 30.000,00
06	Camioneta Ford F100 Pick Up Diesel	1994	SLP 781	$ 30.000,00
07	Camioneta Ford F100 Pick Up Diesel	1994	SLP 783	$ 30.000,00
08	Camioneta Ford F100 Pick Up DSL	1994	SLP 787	$ 30.000,00
09	Camión Fiat 673 N	1976	UPW 083	$ 50.000,00
10	Transporte de Carga Dodge D 400	1966	UPW 105	$ 40.000,00
11	Camioneta Ford F100 Pick Up	1987	VCN 441	$ 30.000,00
12	Camioneta Ford F100 Pick Up D	1990	UVD 473	$ 30.000,00

FECHA Y HORA DEL REMATE: Día 14 de abril de 2023 – Hora 18:00

LUGAR DEL REMATE: Gerencia de Préstamos, sita en calle Mendoza Nº 451(sur) Capital – Provincia de San Juan.

INFORMES: hectoraguero@cas.gov.ar – Celular Nº 264-486 8564

CAJA DE ACCIÓN SOCIAL · GOBIERNO DE SAN JUAN · MINISTERIO DE HACIENDA Y FINANZAS

algo de alguien

Escribe
Gustavo Ruckschloss

Cuestión de peso

Mi prima tenía un sistema infalible para saber su estado físico. Decía que si pasaba delante de una obra en construcción sin novedad, estaba bien o flaca, pero si pasaba y los obreros le decían piropos y otras cosas, era que estaba subida de peso. Así sabía si tenía que hacer régimen de comidas y gastar calorías en el gimnasio.

Era práctica, no contaba calorías; tampoco estricta. Simplemente, morfaba menos y paseaba más. No desesperaba y tenía sus sistemas para todo. Era de esa clase. Se medía la ropa, si le quedaba chica, toda la familia comía menos por unos días hasta que se le sublevaran y regresaba, entonces, a lo de siempre. Ella también porque no iba a hacer dieta mientras los demás le daban al diente.

Al gimnasio iba cuando tenía para pagar la cuota y hasta que se cansaba o se cambiaba a otro con más amigas con quien conversar, de ida, adentro y de vuelta. Gastaba más calorías en hablar que en flexiones. Raras veces iba a natación, porque cuando debería ir por sobrepeso, no le entraban las mallas, y cuando le quedaban bien ¿para qué iba a ir? Tenía la gran virtud de no desesperarse como las demás. Decía que prefería la alegría de una buena comida antes que algún gramo menos. Decía que quienes la querían, era por ella misma no por su tamaño ni su peso; y que, quienes la miraran mal cuando se desmarcaba, no la querían a ella sino a su figura, su apariencia. Entonces, las ignoraba y listo. Tenía ropa para rellenita y ropa para más delgada, ella decía que así cambiaba y no usaba lo mismo. Demás está decir que gastaba más en nutrirse que en ropa.

La recuerdo con mucho cariño, porque se nos fue pronto tras un atracón que la superó.

Escribe
Marcelo Delgado *Economista*

El oro al cielo, las finanzas al suelo

Esta semana el valor de la onza de oro supero los U$S 2.000, y es el reflejo de un sistema financiero en crisis. El alza de todos los metales preciosos es consecuencia de capitales que huyen, incluso de los sitios más seguros. Las consecuencias de la pandemia, no solo provocaron la crisis, sino que dejaron en evidencia, a un sistema financiero internacional, cada vez más ineficiente, costoso, corrupto y en franca decadencia. La inflación que azota a Europa y Estados Unidos, profundiza aún más, las posibilidades de salida, elevando el costo de los préstamos, y exigiendo mayores rentabilidades a la economía real.

Al mismo tiempo, las presiones sobre los sistemas públicos, por beneficios previsionales, sociales y sanitarios, es cada vez mayor. Francia enfrenta un serio problema en su sistema jubilatorio. Inglaterra, Alemania, Italia: hacen esfuerzos gigantes para mantener sus coberturas médicas, sin incrementar más aún los impuestos. En Estados Unidos, con alta movilidad laboral, los problemas de seguro de desempleo, y el infinito presupuesto para mantenerse como gendarme universal, ponen en jaque a la Reserva Federal. Suiza, sale a rescatar a sus golpeados bancos, que no se pueden dar el lujo de quebrar, dado que el país vive, de cuidar el dinero de los ricos del mundo.

La prolongada guerra Ruso – Ucraniana, es nafta para apagar el fuego. Así las cosas, el sistema financiero occidental, transita su etapa final, al menos, en la versión de los últimos 30 años.

Las criptodivisas, golpeadas y amenazadas, subsisten, por las debilidades del sistema formal, en desmedro de sus bondades o fortalezas. Los mercados paralelos, secundarios y alternativos, crecen, a pesar de la falta de garantías y regulaciones, como es Mercado Pago en la Argentina.

Desde la crisis financiera de 2008, de los activos derivados, (Títulos sobre hipotecas inmobiliarias), el sistema ya no fue el mismo. En 2020, la pandemia, dejó en mayor evidencia sus deficiencias, y responsabilidad en las grandes desigualdades socioeconómicas, y las consecuencias parecen ser inevitables. Algunos, aferrados a las viejas recetas pretenden recrear las condiciones de los años 80 del siglo pasado. Otros, buscan nuevos instrumentos para configurar lo que viene.

Pero aún no hay consensos.

Si el mundo se mueve, argentina tiembla. Los desafíos en nuestra patria, son épicos, o no existen. Los niveles de pobreza, económica, social e institucional, requieren de estrategias, medidas, y condiciones; que no dan margen a error. En medio de un mundo en fuertes cambios, emergen también oportunidades, que si sabemos leer, podremos aprovechar.

Cuando se producen cambios significativos, todos comienzan de nuevo. Y esto puede ser una oportunidad para América Latina y Argentina. Sin embargo, queda preguntarnos, si los cambios serán virtuosos, o violentos, rápidos o lentos. En todos los casos, las nuevas condiciones, serán renovadas oportunidades. ¿Podremos ver y aprovechar los nuevos escenarios? El tiempo dirá.

Escribe
Gustavo Alcalá *Médico cardiólogo*

Actividad física en el tiempo libre saludable, laboral no

Un estudio a gran escala confirma la paradoja del ejercicio, con efectos opuestos sobre el riesgo cardiovascular y la longevidad dependiendo del ambiente en que se lleve a cabo.
Probablemente la mejor alternativa es un trabajo sedentario que pague muy bien y jornadas breves para dar lugar a la actividad física recreativa y placentera, con mucho tiempo para recuperarse y descansar luego.

El autor del estudio es el profesor Andreas Holterman del Centro Nacional de Investigación sobre Ambiente Laboral de Copenhague y no es probable que sus conclusiones se apliquen en otras latitudes, ya que la de esa capital nórdica es una sociedad mucho más avanzada. Para muestra basta un botón: tienen un centro nacional que investiga los ambientes laborales.

Una ciudad del futuro en el presente

400 km de bicisendas, el municipio de Copenhague tiene más bicicletas que habitantes (675.000 versus 640.000)… y apenas 120.000 automóviles, uno de cada 4 ciudadanos y solamente la mitad de los hogares tiene uno. El 75% pedalea todo el año, incluyendo el gélido invierno, unos 3 km diarios. Se venden 4.000 a 5.000 bicis por año en esa ciudad.

El espectacular transporte público y la red de ciclovías funcionan de manera coordinada, permiten bicicletas en los trenes urbanos y existe un vagón exclusivo para ellas (las bicis). 30% de la gente va pedaleando hasta el tren y 10% desde la estación hasta su destino.

No suspenden el pedaleo ni las clases cuando hay viento Zonda

Varias investigaciones han demostrado que por cada kilómetro pedaleado se ahorra un euro del sistema de salud. Los ciclistas de ese municipio solicitan 1 millón cien mil días menos de parte médico que los que no pedalean generando para la economía 215 millones de euros anuales. Una ciudad que apunta a ser carbono neutral en 2025, capital de un país rico y moderno con 43 mil kilómetros cuadrados y 12.000 de ciclovías.
Eso nomás.

Estudio de la Población General de Copenhague

Participaron casi 105.000 personas de 20 a 100 años con seguimiento clínico a 10 años. Actividad física en su tiempo libre suave: el riesgo de mortalidad prematura se reducía 26%, moderada intensidad 41% menos y gran intensidad 40%.

En notable contraste los números correspondientes para activad en el trabajo fueron incrementos de riesgo de mortalidad de 13% para gran actividad física y 27% para muy intensa comparadas con escaso ejercicio laboral.

Agenda

TODO PARA HACER

Enviá tu info a info@nuevodiariosanjuan.com.ar
Traé personalmente tu producción cultural a
Santa Fe 236 oeste - Ciudad Tels: 4212441 / 4215056.

►Talleres de arte

El Museo de Bellas Artes Franklin Rawson abrió las inscripciones para sus talleres anuales. Estos serán de modo presencial en la recepción del museo. El inicio de clases está pautado para este 10 de abril. La propuesta está destinado a niños, jóvenes y adultos y está coordinada por docentes que guían a cada tallerista en su proceso creativo.

► Paseo por la ciudad

La Municipalidad de la Capital lanzó un nuevo circuito turístico para quienes deseen interiorizarse sobre cómo es y qué tiene la ciudad sanjuanina. En este marco, organizó la propuesta llamada "Paseo por la Modernidad". El recorrido es con cupo limitado, por lo que los interesados en participar deben anotarse llamando al 2646317574 y por mail **turismo@municipiosanjuan.gob.ar**

► San Juan Canta 2023

Se lanzaron las inscripciones para participar de la gala final del concierto San Juan Canta 2023. De este modo los interesados en participar en este concierto de gala de clausura pueden inscribirse llamando a 264 452 53 01, también se puede inscribir al mail sanjuancanta@gmail.com o ingresar a la página sanjuancanta.com.ar El Festival Internacional de Coros se realizará en San Juan, del 15 al 20 de junio de este año.

►Actividad de danza

Se abrió la convocatoria para participar de los encuentros del laboratorio de archivos, en el marco de la actividad dancística de la provincia. Esta convocatoria está destinada a artistas de diferentes lenguajes, sensibilizadores del movimiento. Se llevará a cabo los días 27, 28 y 29 de abril, en el teatro del Bicentenario. Esto se realiza en el marco del encuentro del festival de danza independiente

► Teatro en el Auditórium

Este 15 de abril se pondrá en escena la función de "Piedra para Mario". El encuentro se llevará a cabo en la Sala Auditórium del Teatro del Bicentenario. Será a partir de las 21.30. Las entradas ya están disponibles, tienen un valor de 1100 pesos y se pueden adquirir de modo online ingresando a **https://www.tuentrada.com/eventos/detalle/Piedra-para-Mario/442954292512**

►"Operación Ciudad Aventura" en el Sarmiento

Este 14 de abril se realizará una función de "Operación Ciudad Aventura". El encuentro está pautado para subir al escenario del Teatro Sarmiento, ubicado en avenida Alem, casi Libertador. La función arrancará a las 19 horas. Las entradas ya se pueden comprar en **https://www.entradaweb.com.ar/index.php?r=site/detalles&d=6b9859fd**

► Guasones en San Juan

La legendaria banda Guasones, vuelve a la provincia a presentar su nuevo recital. El show se llevará a cabo el próximo 26 de mayo a partir de las 22 horas. El lugar escogido para la presentación es la Sala del Sol, ubicada en calle España casi Libertador. Las entradas ya se pueden adquirir ingresando en **https://www.tuentrada.com/eventos/detalle/Guasones-SJ/898855558355**

► Recital de 2 Minutos

La banda 2 Minutos llegará a San Juan para festejar sus 35 años. El recital, que tendrá bandas invitadas, se realizará el 19 de mayo a partir de las 21 horas en avenida Rawson 1490 Sur. Se pueden conseguir las entradas anticipadas en el local de Under.

para relajar

Un poco de humor

Por Miguel Camporro

3 datos

1

Caminar

Solemos mover 200 músculos para dar un solo paso.

2

Batalla sobre ruedas

Luchada alrededor del año 1274 A.C., en lo que ahora se conoce como Siria, la Batalla de cuadrigas de Kadesh fue la más larga de la historia, que involucró a más de 5.000 vehículos.

3

Descuido

Jean Baptiste Lully, compositor francés: falleció por una gangrena al clavarse la batuta en el pie.

Adivina quién es.

1- El niño de la foto con la camiseta de San Martín a los cuatro años empezó a jugar y apenas se levantaba se vestía para irse a pelotear.

2- En los 90 llego a jugar en la primera de Boca Jrs.

1- El largo proceso de descenso en su caso lo llevó por países de Europa y América.

Alberto Naveda

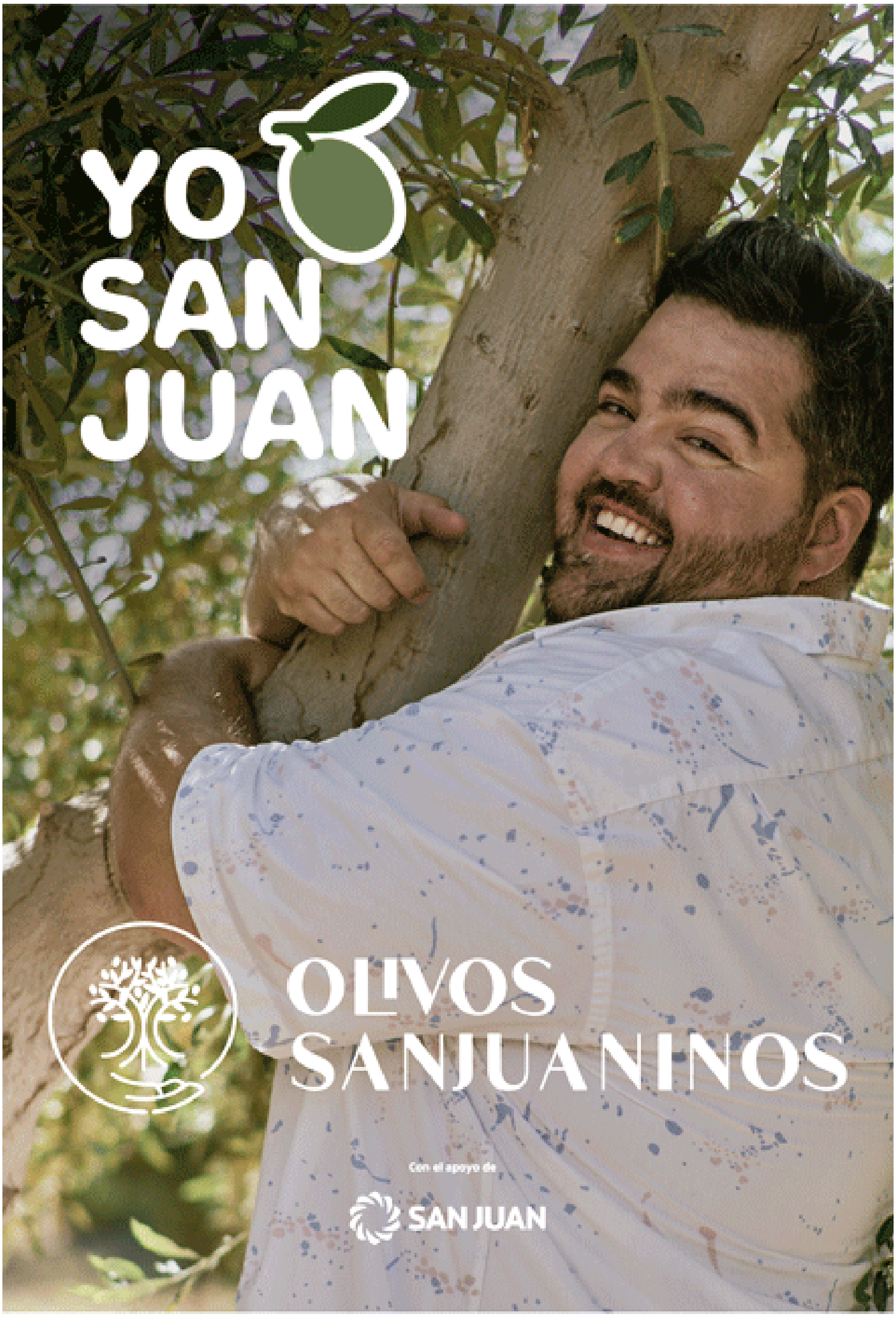
YO
SAN
JUAN
OLIVOS
SANJUANINOS
Con el apoyo de
SAN JUAN